



România, jud. Bihor, com. Girișu de Criș, str. Primăriei nr.29  
Tel.0259/390035; Fax:0259/390037, CUI 4883966

[www.primaria.girisudecris.ro](http://www.primaria.girisudecris.ro)  
[primaria.girisudecris@cjbihor.ro](mailto:primaria.girisudecris@cjbihor.ro)

CONSILIUL LOCAL GIRIȘU DE CRIȘ

Nr. 262 din 1.11.2022

#### PROIECT DE HOTĂRÂRE

Privind aprobarea depunerii cererii de finanțare aferentă proiectului „Realizare piste de biciclete la nivelul Zonei Metropolitane Oradea (tronsoane aferente UAT Oradea, Paleu, Cetariu, Sântandrei și Girișu de Criș)” în cadrul Programului de realizare a pistelor pentru biciclete finanțat de Administrația Fondului pentru Mediu

Văzând Referatul de aprobare inițiat de către dl. Ioan Pașca, în calitate de primar al comunei Girișu de Criș și inițiator al proiectului de hotărâre, cu privire la aprobarea proiectului ”Realizare piste de biciclete la nivelul Zonei Metropolitane Oradea (tronsoane aferente UAT Oradea, Paleu, Cetariu, Sântandrei și Girișu de Criș)” în cadrul în cadrul Programului de realizare a pistelor pentru biciclete finanțat de Administrația Fondului pentru Mediu, precum și Raportul Compartimentului de achiziții publice;

Luând în considerare oportunitatea de finanțare nerambursabilă existentă prin Programul de realizare a pistelor pentru biciclete finanțat de Administrația Fondului pentru Mediu, prin care se alocă finanțare nerambursabilă pentru realizarea infrastructurii de piste de biciclete în intravilanul și extravilanul localităților;

Având în vedere prevederile Legii 24/2000 privind normele de tehnică legislativă pentru elaborarea actelor normative, republicată, cu modificările și completările ulterioare;

În conformitate cu prevederile art. 129 alin. (1), alin. (2) lit. b), alin. (4) lit. d), art. 134 alin. (1) lit. a), alin. (4), art. 139 alin. (3) lit. e), art. 196 alin 1 lit.a din OUG nr. 57/2019 privind Codul Administrativ, cu modificările și completările ulterioare

#### CONSILIUL LOCAL AL COMUNEI GIRIȘU DE CRIȘ HOTĂRĂȘTE:

Art.1.Se aprobă depunerea cererii de finanțare referitoare la proiectul „Realizare piste de biciclete la nivelul Zonei Metropolitane Oradea (tronsoane aferente UAT Oradea, Paleu, Cetariu, Sântandrei și Girișu de Criș)” în cadrul Programului de realizare a pistelor pentru biciclete finanțat de Administrația Fondului pentru Mediu.

Art.2.Se aprobă Devizul general al obiectivului de investiții aferent tronsonului situat pe teritoriul UAT comuna Girișu de Criș, întocmit conform HG 907/2016 (conform Anexa 1 la prezentul document).

Art.3.Aprobarea mandatării Asociației de Dezvoltare Intercomunitară Zona Metropolitană Oradea (solicitant finanțare) să exercite în numele și pe seama comunei Girișu de Criș a tuturor drepturilor și obligațiilor care decurg din depunerea cererii/dosarului de finanțare în cadrul Programului de realizare a pistelor pentru biciclete finanțat de Administrația Fondului pentru Mediu.

Art.4.Se aprobă mandatarea Dnei Letiția Moțoc, în calitate de Director General al Asociației de Dezvoltare Intercomunitară Zona Metropolitană Oradea (solicitant finanțare), pentru a semna cererea de finanțare aferentă proiectului menționat mai sus.

Inițiator  
PRIMARUL COMUNEI GIRIȘU DE CRIȘ  
IOAN PAȘCA



Avizat pentru legalitate Secretar General al  
comunei Girișu de Criș



Nr. 6733 din A.M. 2022

#### REFERAT DE APROBARE

La proiectul de hotărâre privind aprobarea depunerii cererii de finanțare aferentă proiectului „Realizare piste de biciclete la nivelul Zonei Metropolitane Oradea (tronsoane aferente UAT Oradea, Paleu, Cetariu, Sântandrei și Girișu de Criș)” în cadrul Programului de realizare a pistelor pentru biciclete finanțat de Administrația Fondului pentru Mediu

Nevoia construcției infrastructurii de piste de biciclete la nivelul Municipiului Oradea și la nivelul comunelor membre în cadrul A.D.I Zona Metropolitană Oradea (care să facă legătura între Comuna Girișu de Criș și comuna Sântandrei respectiv Municipiul Oradea), rezultă din creșterea accelerată a populației și a gradului de urbanizare la nivelul acestora, din inexistența unei infrastructurii minimale de piste de biciclete la nivel comunal, din nevoia de a asigura o modalitate sustenabilă de transport, din creșterea riscurilor de accidente, respectiv din necesitatea de a reduce cantitățile de emisii de CO<sub>2</sub>; în contextul în care, majoritatea deplasărilor, sunt efectuate cu autoturismul personal.

Aceste probleme identificate sunt subliniate și în cadrul Planului de Mobilitate Urbană Durabilă la nivelul Zonei Metropolitane Oradea 2021-2027, principalele probleme care afectează mobilitatea cu bicicleta la nivel local și metropolitan, constând în: lipsa pistelor de biciclete; piste de biciclete nu sunt continue; lipsa rastelelor; lipsa siguranței pistelor.

Comuna este traversată de drumul județean DJ 797 - aflându-se la o distanță de aproximativ 12 km de Municipiul Oradea și este străbătută de drumul județean DJ 797 pe o lungime de aproape 5 km.

La nivel local există drumuri comunale asfaltate, precum DC Tărian sau DC Girișu de Criș, dar și drumuri comunale neasfaltate.

Conform datelor existente la Primăria Girișu de Criș, lungimea totală a drumurilor comunale - respectiv străzi, este de 30 km, dintre care 12, 57 km asfaltați, 15,5 km piatră și 1.93 km pământ.

Lungimea drumurilor agricole este de 45 km, lungimea trotuarelor existente este de 1,5 km - în timp ce lungimea necesară a trotuarelor la nivelul comunei ar fi de aproximativ 28,5 km.

În Comuna Girișu de Criș nu există piste ciclabile, în schimb, există nevoia de a amenaja astfel de trasee dedicate care să permită accesul înspre/dinspre Municipiul Oradea atât pentru cetățenii comunei, locuitorii zonei cât și pentru turiști. Lungimea necesară de piste ciclabile este de aproximativ 20 de km.

Ținând cont de urbanizarea accelerată a zonelor de pe teritoriul comunei Girișu de Criș, aflată în apropierea Municipiului Oradea;

Luând în considerare problemele importante legate de asigurarea unei repartizări modale echilibrate, în contextul în care, marea parte a deplasărilor se efectuează cu autoturismul personal,

Având în vedere efectele negative ale traficului motorizat asupra calității de viață a locuitorilor (congestie, poluare atmosferică și fonică, creșterea timpilor de deplasare, accidente rutiere, degradarea spațiului public).

Luând în considerare oportunitatea de finanțare nerambursabilă existentă prin Programul de realizare a pistelor pentru biciclete derulat de către Administrația Fondului pentru Mediu, prin care se alocă finanțare nerambursabilă pentru realizarea infrastructurii de piste pentru biciclete în intravilanul și extravilanul localităților.

Considerăm necesară și oportună depunerea spre finanțare a proiectului „**Realizare piste de biciclete la nivelul Zonei Metropolitane Oradea (tronsoane aferente UAT Oradea, Paleu, Cetariu, Sântandrei și Girișu de Criș)**” -tronson aferent UAT Girișu de Criș, în cadrul Programului de realizare a pistelor pentru biciclete derulat de către Administrația Fondului pentru Mediu.

Realizarea acestei piste de biciclete pe teritoriul comunei Girișu de Criș va permite asigurarea conectivității între localitățile comunei, respectiv Girișu de Criș-Tarian dar și cu rețeaua de piste de biciclete din Municipiul Oradea prin legătura care urmează a fi realizată cu comuna Sântandrei de-a lungul DJ 797, tot în cadrul acestui proiect. Realizarea acestui traseu urmează să faciliteze conectarea între oricare dintre următoarele: zone rezidențiale, instituții de învățământ, zone industriale, principale noduri de transport public, zone comerciale, zone de agrement.

Luând în considerare oportunitatea de finanțare nerambursabilă existentă prin **Programul de realizare a pistelor pentru biciclete finanțat de Administrația Fondului pentru Mediu**, prin care se alocă finanțare nerambursabilă pentru realizarea infrastructurii de rulare pentru biciclete în intravilanul și extravilanul localităților;

Ținând cont de faptul că structurile de tipul Asociațiilor de Dezvoltare Intercomunitară primesc un punctaj suplimentar față de unitățile administrativ-teritoriale (în calitate de solicitant individual de finanțare);

Luând în considerare necesitatea dezvoltării unei rețele de piste biciclete la nivel metropolitan;

În considerarea faptului că aceste elemente vizează interesul general public, propun Consiliul Local al Comunei Girișu de Criș să analizeze și să aprobe Proiectul de hotărâre, conform celor de mai jos:

1. Aprobarea depunerii cererii de finanțare referitoare la proiectul „Realizare piste de biciclete la nivelul Zonei Metropolitane Oradea (tronsoane aferente UAT Oradea, Paleu, Cetariu, Sântandrei și Girișu de Criș)” în cadrul Programului de realizare a pistelor pentru biciclete finanțat de Administrația Fondului pentru Mediu.

2. Aprobarea Devizului general aferent tronsonului situat pe teritoriul UAT comuna Girișu de Criș întocmit conform HG 907/2016 (conform Anexa 1 la prezentul document).

3. Aprobarea mandatării Asociației de Dezvoltare Intercomunitară Zona Metropolitană Oradea (solicitant finanțare) să exercite în numele și pe seama comunei Girișu de Criș a tuturor drepturilor și obligațiilor care decurg din depunerea cererii/dosarului de finanțare în cadrul Programului de realizare a pistelor pentru biciclete finanțat de Administrația Fondului pentru Mediu.

4. Aprobarea mandatării Dnei Letiția Moțoc, în calitate de Director General al Asociației de Dezvoltare Intercomunitară Zona Metropolitană Oradea (solicitant finanțare), să semneze cererea de finanțare aferentă proiectului menționat mai sus.

Primarul comunei Girișu de Criș  
Pașca Ioan





România, jud. Bihor, com. Girișu de Criș, str. Primăriei nr.29  
Tel.0259/390035; Fax:0259/390037, CUI 4883966

[www.primaria.girisudecris.ro](http://www.primaria.girisudecris.ro)  
[primaria.girisudecris@cjbihor.ro](mailto:primaria.girisudecris@cjbihor.ro)

PRIMAR

Anexa la HCL Girișu de Criș nr. \_\_\_\_\_ din \_\_\_\_\_

**DEVIZ GENERAL VARIANTA 1 - RECOMANDATA**

(conform HG907/2016)

„Realizare piste de biciclete la nivelul Zonei Metropolitane Oradea (tronsoane aferente UAT Oradea, Paleu, Cetariu, Sântandrei și Girișu de Criș)” toronson aferent UAT Girișu de Criș

Nr. crt.	Denumirea capitolelor si subcapitolelor de cheltuieli	Valoare (fara TVA)	TVA 19%	Valoare (cu TVA)
		lei	lei	lei
1	2	3	5	6
<b>CAPITOLUL 1</b>				
<b>Cheltuieli pentru obtinerea si amenajarea terenului</b>				
1.1	Obtinerea terenului	-	-	-
1.2	Amenajarea terenului	-	-	-
1.3	Amenajari pentru protectia mediului si aducerea la starea initiala	-	-	-
1.4	Cheltuieli pentru relocarea/protectia utilitatilor	-	-	-
<b>TOTAL CAPITOL 1</b>		-	-	-
<b>CAPITOLUL 2</b>				
<b>Cheltuieli pentru asigurarea utilitatilor necesare obiectivului</b>				
2.1	Branșament apă-canal	-	-	-
2.2	Branșament electric	-	-	-
2.3	Branșament gaz	-	-	-
2.4	Branșament telefonie	-	-	-
<b>TOTAL CAPITOL 2</b>		-	-	-
<b>CAPITOLUL 3</b>				
<b>Cheltuieli pentru proiectare si asistenta tehnica</b>				
3.1	Studii de teren (topo, geo) și studii premergătoare	15,000.00	2,850.00	17,850.00
	3.1.1. Studii de teren	15,000.00	2,850.00	17,850.00
	3.1.2. Raport privind impactul asupra mediului	-	-	-
	3.1.3. Alte studii specifice	-	-	-
3.2	Documentații-suport și cheltuieli pentru obținerea de avize, acorduri și autorizații	3,000.00	570.00	3,570.00
3.3	Expertizare tehnică	-	-	-
3.4	Certificarea performanței energetice și auditul energetic al clădirilor	-	-	-
3.5	Proiectare	108,400.00	20,596.00	128,996.00
	3.5.1. Temă de proiectare	-	-	-
	3.5.2. Studiu de fezabilitate	-	-	-
	3.5.3. Studiu de fezabilitate/documentație de avizare a lucrărilor de intervenții și deviz general	25,000.00	4,750.00	29,750.00

	3.5.4. Documentațiile tehnice necesare în vederea obținerii avizelor/acordurilor/autorizațiilor	19,500.00	3,705.00	23,205.00
	3.5.5. Verificarea tehnică de calitate a proiectului tehnic și a detaliilor de execuție	8,400.00	1,596.00	9,996.00
	3.5.6. Proiect tehnic și detalii de execuție	55,500.00	10,545.00	66,045.00
3.6	Organizarea procedurilor de achiziție		-	-
3.7	Consultanta	-	-	-
	3.7.1. Managementul de proiect pentru obiectivul de investiții	-	-	-
	3.7.2. Auditul financiar	-	-	-
3.8	Asistenta tehnica	26,200.00	4,978.00	31,178.00
	3.8.1. Asistență tehnică din partea proiectantului	4,000.00	760.00	4,760.00
	3.8.1.1. pe perioada de execuție a lucrărilor	2,500.00	475.00	2,975.00
	3.8.1.2. pentru participarea proiectantului la fazele incluse în programul de control al lucrărilor de execuție, avizat de către Inspectoratul de Stat în Construcții	1,500.00	285.00	1,785.00
	3.8.2. Dirigenție de șantier	22,200.00	4,218.00	26,418.00
<b>TOTAL CAPITOL 3</b>		<b>152,600.00</b>	<b>28,994.00</b>	<b>181,594.00</b>
<b>CAPITOLUL 4</b>				
<b>Cheltuieli pentru investiția de baza</b>				
4.1	Constructii si instalatii	2,774,118.00	527,082.42	3,301,200.42
4.2	Montaj utilaje, echipamente tehnologice și funcționale	-		-
4.3	Utilaje, echipamente tehnologice și funcționale care necesită montaj	-	-	-
4.4	Utilaje, echipamente tehnologice și funcționale care nu necesită montaj și echipamente de transport	-	-	-
4.5	Dotari	19,920.00	3,784.80	23,704.80
4.6	Active necorporale	-	-	-
<b>TOTAL CAPITOL 4</b>		<b>2,794,038.00</b>	<b>530,867.22</b>	<b>3,324,905.22</b>
<b>CAPITOLUL 5</b>				
<b>Alte chetuieli</b>				
5.1	Organizare de santier	40,000.00	7,600.00	47,600.00
	5.1.1. Lucrări de construcții și instalații aferente organizării de șantier	40,000.00	7,600.00	47,600.00
	5.1.2. Cheltuieli conexe organizării șantierului	-	-	-
5.2	Comisioane, cote, taxe, costul creditului	19,384.71	475.00	19,859.71
	5.2.1. Comisioanele și dobânzile aferente creditului băncii finanțatoare	-	-	-
	5.2.2. Cota aferentă ISC pentru controlul calității lucrărilor de construcții (0,5%)	14,070.59	-	14,070.59
	5.2.3. Cota aferentă ISC pentru controlul statului în amenajarea teritoriului, urbanism și pentru autorizarea lucrărilor de construcții (0,1%)	2,814.12	-	2,814.12
	5.2.4. Cota aferentă Casei Sociale a Constructorilor - CSC (0,5%)	-	-	-

	5.2.5. Taxe pentru acorduri, avize conforme și autorizația de construire/desființare	2,500.00	475.00	2,975.00
5.3	Cheltuieli diverse si neprevazute	111,761.52	21,234.69	132,996.21
5.4	Cheltuieli pentru informare și publicitate	5,000.00	950.00	5,950.00
<b>TOTAL CAPITOL 5</b>		<b>176,146.23</b>	<b>30,259.69</b>	<b>206,405.92</b>
<b>CAPITOLUL 6</b>				
<b>Cheltuieli pentru probe tehnologice si teste si predare la beneficiar</b>				
6.1	Pregatirea personalului de exploatare	-	-	-
6.2	Probe tehnologice si teste	-	-	-
<b>TOTAL CAPITOL 6</b>		<b>-</b>	<b>-</b>	<b>-</b>
<b>TOTAL GENERAL</b>		<b>3,122,784.23</b>	<b>590,120.91</b>	<b>3,712,905.14</b>
<b>din care:</b>				
<b>C + M (1.2 + 1.3 + 1.4 + 2 + 4.1 + 4.2 + 5.1.1)</b>		<b>2,814,118.00</b>	<b>534,682.42</b>	<b>3,348,800.42</b>

Proiectant,  
S.C. AQUACONS S.R.L.





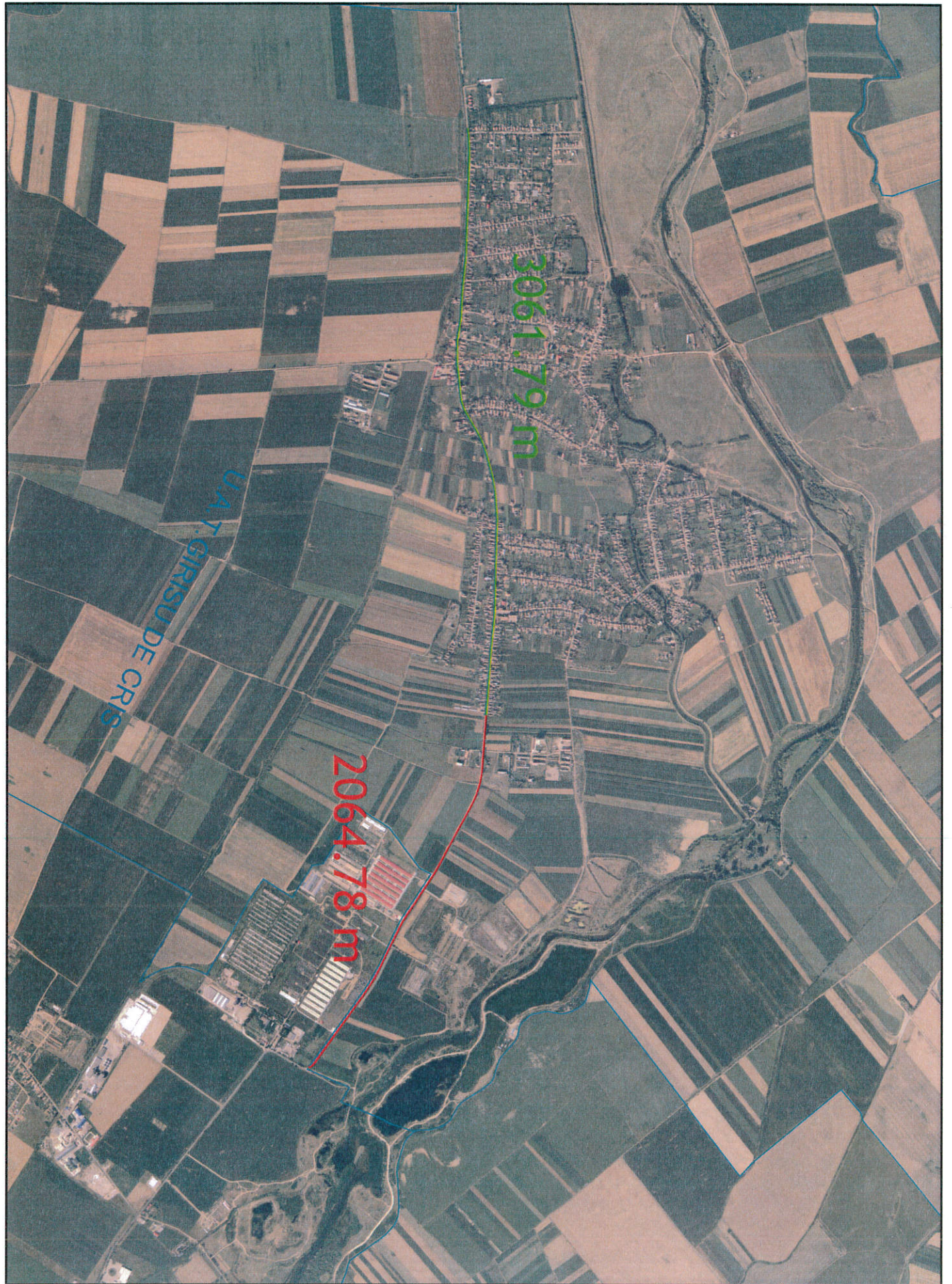

UAT. GRSU DE CRIS

2064.78 m

3061.79 m



România, jud. Bihor, com. Girișu de Criș, str. Primăriei nr.29  
Tel.0259/390035; Fax:0259/390037, CUI 4883966

[www.primaria.girisudecris.ro](http://www.primaria.girisudecris.ro)  
[primaria.girisudecris@cjbihor.ro](mailto:primaria.girisudecris@cjbihor.ro)

PRIMAR

Nr. 6734 din 1.11. 2022

#### RAPORT DE SPECIALITATE

**Privind aprobarea depunerii cererii de finanțare aferentă proiectului „Realizare piste de biciclete la nivelul Zonei Metropolitane Oradea (tronsoane aferente UAT Oradea, Paleu, Cetariu, Sântandrei și Girișu de Criș)” în cadrul Programului de realizare a pistelor pentru biciclete finanțat de Administrația Fondului pentru Mediu**

Analizând Proiectul de hotărâre privind aprobarea proiectului „Realizare piste de biciclete la nivelul Zonei Metropolitane Oradea (tronsoane aferente UAT Oradea, Paleu, Cetariu, Sântandrei și Girișu de Criș)” în cadrul Programului de realizare a pistelor pentru biciclete finanțat de Administrația Fondului pentru Mediu inițiat de către dl. Ioan Pasca Ioan, în calitate de Primar al comunei Girișu de Criș, precum și Referatul de Aprobare întocmit în acest sens;

Luând în considerare oportunitatea de finanțare nerambursabilă existentă prin **Programul de realizare a pistelor pentru biciclete finanțat de Administrația Fondului pentru Mediu**, prin care se alocă finanțare nerambursabilă pentru realizarea infrastructurii de rulare pentru biciclete în intravilanul și extravilanul localităților;

Ținând cont de faptul că realizarea acestei rețele de piste de biciclete va permite conectarea principalelor puncte de interes local și densități (zone rezidențiale, instituții de învățământ, zone industriale, principale noduri de transport public, zone comerciale, zone de agrement, sate componente ale unităților administrativ-teritoriale) la nivelul comunei, respectiv dezvoltarea unui coridor ciclabil, care va asigura legătura între comuna Girișu de Criș și comuna Sântandrei, asigurând astfel implicit conexiunea cu rețeaua de piste de biciclete aferentă Municipiului Oradea;

Luând în considerare prevederile art.129 alin.(2) lit. b) coroborat cu alin.(4) lit. d), din .O.U.G. nr.57/2019, privind Codul Administrativ;

Față de aspectele învederate considerăm legal și oportun Proiectul de hotărâre analizat, drept pentru care propunem Consiliului local al comunei Girișu de Criș analizarea și aprobarea acestuia în forma inițiată de către dl. Ioan Pașca, Primar al comunei Girișu de Criș.

Compartiment achiziții publice,

CIUCIU VICTORIA

Semnătură,